



**Informe de Práctica Profesional en Fortalecimiento Empresarial**

**Implementación de Software Contable en la Empresa  
Grupo Empresarial Lord & Services S.A.S**

Asignatura:  
Práctica profesional III

Función de Práctica Profesional:  
Fortalecimiento empresarial

Estudiante:  
Nohora Yaneth Alvarado Castañeda  
ID 470181

Tutor (a):  
Nelson Barrios

Enero de 2018

## ÍNDICE

<b>Informe de Práctica Profesional en Fortalecimiento Empresarial.....</b>	<b>1</b>
<b>INDICE DE TABLAS.....</b>	<b>4</b>
<b>INTRODUCCIÓN .....</b>	<b>5</b>
<b>CAPÍTULO 1 PROBLEMATIZACIÓN .....</b>	<b>6</b>
<i>1.1 Planteamiento del problema .....</i>	<i>6</i>
1.1.1 Antecedentes situacionales .....	6
1.1.2 Pronóstico .....	7
1.1.3 Control al pronóstico .....	8
1.1.4 Formulación del problema y sistematización .....	8
<i>1.2 Objetivo general .....</i>	<i>9</i>
1.2.1 Objetivos específicos .....	9
<i>1.3 Justificación .....</i>	<i>10</i>
<i>1.4 Limitaciones.....</i>	<i>11</i>
<b>CAPÍTULO 2 FUNDAMENTACIÓN TEÓRICA .....</b>	<b>12</b>
<i>2.1 Marcos de referencia.....</i>	<i>12</i>
2.1.1 Marco contextual.....	12
2.1.2 Marco teórico .....	13
2.1.3 Marco conceptual .....	18
2.1.4 Marco legal .....	19
<i>2.2 Metodología.....</i>	<i>20</i>

2.2.1	Descripción de la situación educativa planteada.....	20
2.2.2	Tipo de investigación .....	20
2.2.3	Método de investigación .....	21
2.2.4	Fuentes de Información .....	22
2.2.5	Técnicas e instrumentos de recolección.....	23
2.2.5.1	Técnicas de recolección de datos .....	23
2.2.6	Instrumento de recolección de datos .....	24
<b>CAPÍTULO 3.....</b>		<b>25</b>
<b>DESCRIPCIÓN DE LA PRÁCTICA PROFESIONAL REALIZADA .....</b>		<b>25</b>
3.1.	<i>Descripción de la práctica.....</i>	25
3.2.	<i>Presentación de resultados.....</i>	29
<b>CAPÍTULO 4.....</b>		<b>42</b>
<b>ANÁLISIS DE RESULTADOS .....</b>		<b>44</b>
4.1.	<i>Análisis e interpretación de los resultados .....</i>	44
4.1.1	Análisis de los resultados obtenidos .....	44
4.1.2.	Conclusiones e Impacto y recomendaciones respecto al desarrollo de la práctica profesional .....	46
<b>Referencias .....</b>		<b>47</b>

## INDICE DE TABLAS Y ANEXOS

	PAG
Tabla 1. Cronograma.....	22
Tabla 2. Matriz Dofa.....	27
Tabla 3. Resultados alcanzados.....	45
Anexo 1. Entevista.....	32
Anexo 2. Fotografías.....	33

## INTRODUCCIÓN

El Grupo Empresarial Lord & Services SAS es una empresa creada con el fin de desarrollar actividades contables en la figura de Outsourcing, brindar asesorías financieras, cuenta con la experiencia de 15 años en el área contable por parte de los socios quienes han desarrollado actividades propias de la profesión, la experiencia atiende al manejo de servicios contables desde diferentes Outsourcing, lo que tiene consigo una alta carga de conocimiento y experticia para aplicar y alcanzar los objetivos que tiene el Grupo Empresarial Lord & Services SAS.

Con el fin de brindar apoyo en fortalecimiento de la empresa y en calidad de práctica profesional, se realiza un diagnóstico del área respectiva; generando un nuevo enfoque que permitan crear estrategias dirigidas al fortalecimiento de la estructura contable base fundamental para el buen ejercicio de la actividad para el que fue constituida la empresa. Para ello se pone a disposición el conocimiento, tiempo según cronograma de trabajo necesario para el cumplimiento de los objetivos propuestos.

En un análisis inicial de la situación de la empresa en el área correspondiente, se determinó que en la actualidad no se aprovecha la capacidad ni el potencial que se tiene en esta. Este Outsourcing es de gran importancia por la necesidad contable de las empresas y personas naturales que cada día se incorporan en las bases fiscales como obligados a declarar, y a tener contabilidad; por su gran demanda cuenta con un amplio rango potencial de clientes, por lo que se hace necesario dar unas buenas estructuras e iniciar con un buen software contable que les permita minimizar labores, dar confiabilidad en sus operaciones e informes.

## CAPÍTULO 1 PROBLEMATIZACIÓN

### 1.2.1 Planteamiento del problema

Grupo Empresarial Lord & Services SAS, se crea con una visión amplia, como un Outsourcing de asesorías contables, tributarias y de fortalecimiento económico para dar soporte contable a los diferentes tipos de empresas a nivel nacional e internacional. Actualmente no se cuenta con un software contable que permita el procesamiento de datos de cada una de las empresas que Grupo Empresarial Lord & Services lleva sus contabilidades en la figura de Outsourcing Contable; se hace necesario la implementación del software contable que permita tener de manera ordenada, confiable y sistematizada la información contable, minimizando el riesgo de error en la presentación de las declaraciones tributarias e informes de situación financiera y demás procesos contables a los que deberá rendir con la ética y confiabilidad.

- De cada diez personas que trabajan para una empresa, al menos siete aseguran que están en una que no cuenta con un Software contable para sus transacciones, es decir no lleva registros detallados de sus operaciones contables y financieras, según revelan los resultados de la encuesta del Instituto Nacional de Información de Desarrollo.
- De acuerdo con Briones (2015), directora ejecutiva del Instituto de la Pequeña y Mediana Empresa, el origen familiar de las micro, pequeñas y medianas empresas (mi pymes) es muchas veces la principal causa de que estas no lleven un registro contable formal. Para solventar la situación desde el 2010.

### 1.2.2 Antecedentes situacionales

La empresa Grupo Empresarial Lord & Services SAS, está ubicada en la Calle 14 B No. 119 A 17 interior 5203, fundada en Junio de 2015, su actividad está dentro del sector de consultoría, se dedica a brindar asesorías contables y financieras, en calidad de outsourcing,

realiza todos los procesos desde la recolección de la información contable para ser procesada, preparar informes y dar el debido y oportuno cumplimiento tributario.

Desde sus inicios ya cuenta con 10 empresas del sector comercial y hotelero, en su estructura interna cuenta con dos equipos de cómputo, escritorio, archivador, y la oficina funciona en un espacio adecuado dentro de la vivienda. Su planta de personal dentro de su organigrama son; representante legal y una asistente contable en calidad de prestación de servicios y un profesional quien firma los estados financieros y tributarios.



Figura 1. Elaboración Propia

### 1.2.3 Pronóstico

Grupo Empresarial Lord & Services SAS, no cuenta con una estructura contable sistemática adecuada y poder soportar la carga contable de las demás empresas, en este caso los clientes han confiado para que sean llevados sus registros contables, el no contar con la herramienta de Software contable y licenciado no permitirá brindar un soporte real y de confiabilidad de las transacciones que se han llevado de forma manual en archivos Excel

No podrá generar informes contables de manera sistemática y en tiempo real; balances y demás informes necesarios para la toma de decisiones, requisito indispensable para las empresas y personas naturales obligadas a llevar contabilidad, y teniendo en cuenta el objeto social con el cual se constituyó, conforme a los requisitos y cumpliendo los últimos estándares de la contabilidad NIIF, esto genera un compromiso con sentido de responsabilidad y ética profesional para el cual Grupo Empresarial Lord & Services SAS presta sus servicios como Outsourcing contable.

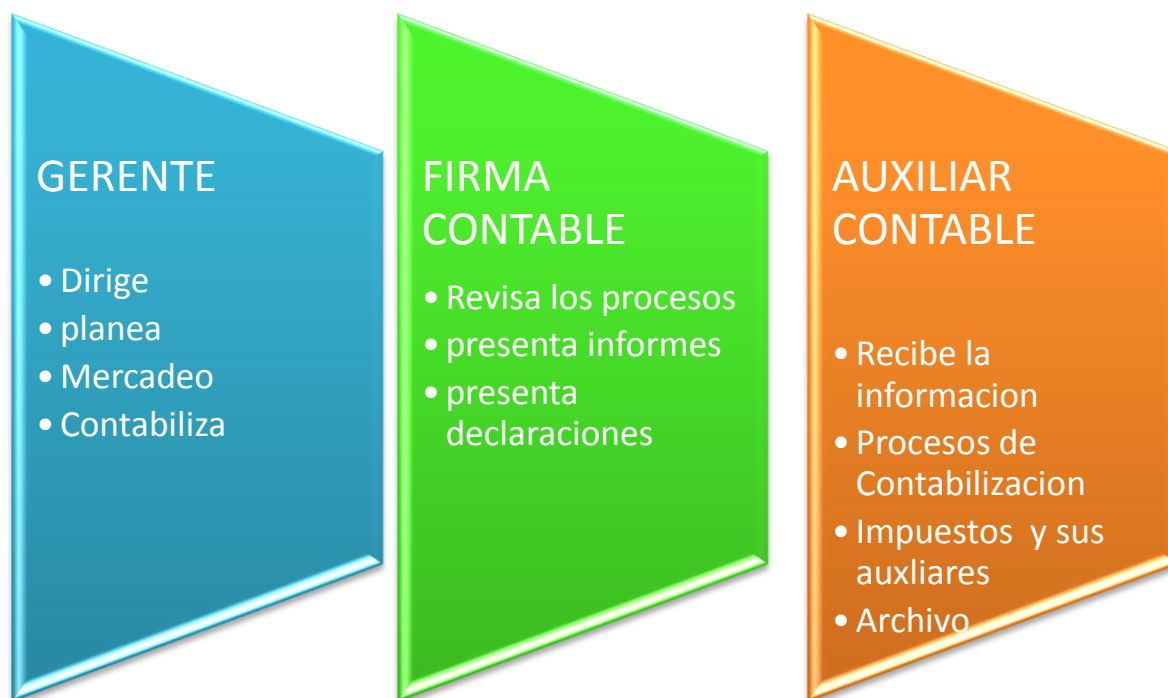
Debido a la competencia los clientes evalúan alternativas, buscando la mejor opción a quien ellos puedan confiar su contabilidad de manera eficaz y responsables actualizada con todo el marco legal de cambios que hay para Colombia, de no implementar cambios en la forma transaccional de sus registros, la empresa no aprovechará las oportunidades del entorno ni sus fortalezas; no existirá un ambiente de innovación y creatividad que permita a sus miembros plantear alternativas de acción que respondan a los acontecimientos de forma inmediata y confiable.

#### **1.2.4 Control al pronóstico**

Ante esta situación se hace necesario un plan de acción que permita la sistematización de los registros a través de la implementación del Software, que permita llevar a cabo la actividad contable de la empresa, poder contar con los recursos económicos para su adquisición, y avanzar en el objetivo propuesto que es tener un software contable bien estructurado y permita optimizar los procesos, generar informes. Una vez aprobada la compra del Software, se iniciara la parametrización y capacitación aplicando el conocimiento contable adquirido, que permita agilizar los procesos de causación de manera sistemática, y como resultado llevar a cabo cada una de las tareas propuestas.

#### **1.2.5 Formulación del problema y sistematización**

¿Cómo implementar un software contable que permita llevar el debido proceso de teneduría de libros y control en la empresa Grupo Empresarial Lord & Services SAS, de las empresas y clientes personas naturales que se tendrán a cargo?



Para el desarrollo de esta pregunta de investigación, se procede a realizar la siguiente sistematización:

- Cotización de software contable acorde a sus necesidades y presupuesto, verificar referencias del programa en cuanto a la eficacia de los procesos contables.
- Una vez adquirida la licencia se procede a la parametrización y digitación de la información para procesar en el software contable

¿Cuáles son los aspectos a tener en cuenta para la ejecución que permitan que la empresa Grupo Empresarial Lord & Services SAS, adquiera y desarrolle su actividad contable a través de los medios adecuados y sistemáticamente?

¿Cuál es el software contable que se ajusta a la necesidad en figura de Outsourcing y permita llevar la contabilidad de muchas empresas?

¿ El software adquirido cumple con las especificaciones requeridas para manejar diferentes tipos de empresas del sector, así como los informes correspondientes de cada una antes las entidades como son Dian, Secretaria Distrital de Hacienda entre otros.

### **1.2.6 Objetivo general**

Implementar el software contable para Grupo Empresarial Lord & Services SAS, y pueda llevar el debido proceso de teneduría de libros y control fiscal de las empresas que se tendrán a cargo, como entes económicos que tributan y reportan ante las respectivas entidades; haciendo que la información de sus clientes repose de manera sistemática bajo los parámetros bien establecidos, conforme a las normas contables de Colombia y estándares internacionales NIIF.

### **1.2.7 Objetivos específicos**

- Identificar debilidades, amenazas, fortalezas, oportunidades que tiene la empresa GRUPO EMPRESARIAL LORD & SERVICES SAS, en su estructura contable con el fin de mejorar y poder desarrollar su actividad a través de los medios adecuados y sistemáticamente.
- Seleccionar un software que se ajuste a las necesidades de la empresa para la generación de informes, impuestos verificación y conciliación de cuentas de forma ágil, confiable.

- Realizar los procesos de parametrización y sistematización de la información contable que permitan evidenciar el resultado del software implementado.

### **1.3 Justificación**

La necesidad de la empresa para optar por adquirir un sistema contable que cumpla con los estándares internacionales, hoy a través de la ley 1314 del 2009 se hace necesario la implementación de un sistema que optimice y crea una información acorde a las necesidades de los usuarios de los estados financieros.

Por medio de este proyecto de fortalecimiento empresarial, se dará una buena estructura contable acorde a los servicios que ofrece, a través de una plataforma sistematizada, que les facilitara el desarrollo de sus actividades, con estas bases la empresa pueda adquirir nuevos clientes; mejorando los procesos de manera confiable y eficaz, ahorrando tiempo que se podrá invertir en consultoría, aporte esencial para un crecimiento económico a nivel empresa y sociedad.

Este proyecto es útil a nivel personal ya que permite adoptar una visión crítica y con carácter, que facilitará el análisis frente a las diferentes situaciones que se presenten en el ámbito laboral y personal, además de permitir el acercamiento al entorno laboral. En cuanto a lo profesional brinda las bases para una planeación estratégica, correcta y permitirá conocer herramientas como el PCI, POAM y DOFA para la generación de estrategias, partiendo de las condiciones internas de la empresa y el análisis de su entorno.

Poder dar cumplimiento de la visión y misión institucional de UNIMINUTO fortaleciendo el ámbito Social que prestara el aporte de la construcción de mejores Empresas, con calidad humana de servicio a los demás, con honestidad y compromiso, principios que deberán ser aplicados en desarrollo del fortalecimiento empresarial. Brindando un apoyo en conocimiento aplicado con sentido de pertenencia por esta Universidad que ha contribuido con los principios establecidos como son la ética, excelencia humanismo.

### **1.3.1 Limitaciones**

Entre las limitaciones es importante considerar la disponibilidad del personal por sus múltiples ocupaciones, que tiempos nos permitirán y según el cronograma se ejecute, y puede afectar el tiempo que se dedica al proyecto que por las funciones son extensas y se requiere una mayor disponibilidad. También está el factor económico, sabiendo que este no será influyente para poder llevar a cabo los objetivos.

Una limitación también está en la parametrización del software que estará a cargo del personal, el cual no cuenta con la capacitación adecuada y por recursos económicos no se pagará por esta parametrización por decisión de la gerencia. .

## **CAPÍTULO 2 FUNDAMENTACIÓN TEÓRICA**

### **2.2.1 Marcos de referencia**

En el siguiente marco se tomará con base en las características principales del área estructural dentro de la empresa, cuyas bases será una correcta aplicación del software, que minimice el tiempo, cumpla con las normas establecidas por la contabilidad en Colombia y que este en línea con los últimos requerimientos de las bases de información.

### **2.2.2 Marco contextual**

Grupo Empresarial Lord & Services SAS, está ubicada en la ciudad de Bogotá, en la ClI 14 B 119 A 17, se crea en el 2015 como una idea de negocio en la asesoría contable y financiera de las diferentes empresas, sus ingresos están dados como prestación de servicios, cuenta con una planta de personal conformada por la representante legal, la firma contable con matrícula profesional y una asistente contable. El sector para esta empresa es de servicios y asesorías en la vanguardia por ser líderes en experiencia, calidad de servicio, cumplimiento.

Dentro de su visión es ser un Outsourcing con prestigio y trayectoria por lo que es necesario trabajar en su estructura contable, aplicación de métodos contables estandarizados, y con la tecnología en soporte contable que avanza cada día más, junto con la aplicación de la normatividad vigente y cambiante en nuestro país.

Dentro de sus prácticas empresariales la empresa planea, tiene una estructura organizacional, tiene facultades para brindar un buen servicio, el conocimiento aplicado de las personas q allí trabajan ha sido su pilar, una fortaleza por la experiencia adquirida.

Logra también cubrir las necesidades de sus clientes, brindando un buen servicio.

### 2.2.3 Marco teórico

Colombia se ha venido preparando para la implementación de normas Internacionales, cada día son más las leyes para asegurar y dar credibilidad al sector empresarial desde el punto de vista de cruces de información, y de aquí que muchas empresas han tenido que implementar la tecnología en el proceso de globalización del siglo XXI. El nuevo escenario caracterizado por la tecnología de la información requiere que dispongamos de altas capacidades, conocimientos y habilidades en el desarrollo de cada una de las actividades para propender la formación y el crecimiento empresarial.

Las organizaciones en este momento se ven encaminadas a formar estrategias y fortalecerse dentro de una sociedad cambiante, con el objetivo de ser competitivos y mantenerse dentro de la estructura económica del país.

Es por esto que se requiere implementar sistemas de información apropiados que sirvan para la toma de decisiones. Dentro de éstos, se encuentra la implementación de un Sistema de Contabilidad el cual la empresa motivo de esta práctica no cuenta, y se hace estrictamente indispensable para el buen desarrollo de la actividad y poder avanzar en su estructura.

Como marco teórico encontramos las siguientes citas y aportes de consulta a través de la Web que nos serán de gran ayuda en el desarrollo de nuestra práctica profesional.

¿Es útil el software de tutoría en línea inteligente para refrescar los conocimientos de contabilidad financiera? Jackson, M., Cossitt, B. (2015) Avances en la educación contable: Innovaciones en la enseñanza y el currículo (Jackson Cossitt, Avances de la educación contable, 2015) 16, págs. 1-19 (Cossitt, Protocolos Contables, 2015)

Propósito - Examinar la eficacia del software de tutoría en línea para mejorar el desempeño pobre en la contabilidad financiera intermedia. Metodología / enfoque - Análisis de regresión Probit comparando usuarios versus no usuarios de software de tutoría de contabilidad en línea, así como análisis de la adopción de los estudiantes antes y después de la tecnología en un período de 10 años. Hallazgos - Confirmamos los hallazgos de investigación anteriores de que el número de términos que han transpirado desde que un estudiante tomó la contabilidad

financiera introductoria, si tomaron el curso en una universidad de dos años, o si necesitaban repetir el curso introductorio están todos negativamente asociados con Rendimiento en la contabilidad intermedia. Encontramos pruebas de que un sistema de tutoría en línea, ALEKS®, ayuda a moderar estas correlaciones negativas.

Los resultados sugieren que en los cursos de división superior donde el conocimiento del estudiante sobre el material básico subyacente es desigual, los tutores en línea son una herramienta efectiva para llevar a los estudiantes a un nivel igual de competencia sin sacrificar el tiempo de clase. Implicaciones prácticas - Proporciona evidencia empírica sobre la utilidad del software de contabilidad en línea como herramienta de revisión en la contabilidad intermedia. Implicaciones sociales - Las desventajas experimentadas por los estudiantes de contabilidad debido a cuándo, dónde y cómo aprendieron la contabilidad introductoria se pueden superar rápidamente. Originalidad / valor - Aunque los vendedores de software de tutoría inteligente en línea comercializan su producto como una herramienta de revisión útil para la contabilidad intermedia, la investigación académica no ha examinado la efectividad de estos productos. Copyright © 2015 por Emerald Group Publishing Limited.

El uso de software de contabilidad para la enseñanza y el aprendizaje eficaces Introducción de la contabilidad: Una discusión pedagógica Wan Mohd Nori, W.M.N., Kassim, C.K.H.C.K., Ahmad, S., Nasir, N.E.M. 2016 Ciencias Sociales (Pakistán) (Nori)11 (13), págs. 3315-3320 Acceso abierto. El uso de software de contabilidad en la enseñanza y el aprendizaje de contabilidad ha sido ampliamente propuesto por muchos destacados académicos académicos. El cambio del proceso educativo convencional a una práctica innovadora permite que el conocimiento y las habilidades relevantes y contemporáneos se difundan y desarrollen holísticamente en un intento de producir graduados de contabilidad que están equipados con las competencias requeridas para satisfacer las demandas del entorno empresarial en constante cambio. La capacidad de integrar los conocimientos de contabilidad con las habilidades informáticas es sin duda fundamental en la producción de capital humano de alta calidad. El fracaso en la producción de trabajadores avanzados y multidisciplinarios en el futuro puede afectar negativamente el papel del sistema de educación contable que sirve de plataforma para la preparación de contadores profesionales. El objetivo principal del estudio es proporcionar

una discusión pedagógica sobre la potencialidad de emplear software de contabilidad en la enseñanza y el aprendizaje de conocimientos introductorios de contabilidad. Se argumenta que el software de contabilidad ofrece una pedagogía alternativa que es capaz de inculcar conocimiento relevante y fundamental de la contabilidad, mientras que al mismo tiempo mejorar las habilidades de Tecnología de la Información y Comunicación (TIC) entre los estudiantes. © Medwell Journals, 2016.

"Big Data": un nuevo giro a la contabilidad Janvrin, D.J., (Watson, 2017), M. 2017 *Journal of Accounting Education* 38, pp. 3-8 Este comentario introduce el "Big Data" (en adelante, Big Data) Número Especial de la Revista de Educación Contable. Sostenemos que si bien los conjuntos de datos son ahora más grandes que nunca y se dispone de un mejor software analítico de datos, el principal objetivo de la contabilidad ha sido siempre el mismo: crear y proporcionar información a los responsables internos y externos. Además, este comentario identifica recursos para la incorporación de Big Data en el aula. Estos recursos incluyen enlaces a conjuntos de datos gratuitos, herramientas de software, casos y diapositivas de clase. Por último, concluimos con una discusión de los artículos en este número especial y cómo encajan en la literatura existente de Big Data. © 2017 Elsevier Ltda

Finanzas empresariales: nuevas fronteras de la investigación y la práctica: Editorial para el número especial Adopción de innovaciones en el financiamiento empresarial Bellavitis, C., Filatotchev, I., Kamuriwo, D.S., Vanacker, T. 2017 *Venture Capital* 19 (1-2), págs. 1-16 1 Ver resumen Ver en Publisher Documentos relacionados La proliferación de nuevas fuentes de finanzas emprendedoras facilita potencialmente las iniciativas para obtener capital y crecer. Hasta la fecha, la literatura de finanzas empresariales ha desarrollado una rica tradición de investigación sobre capital de riesgo y finanzas de ángel. Sin embargo, el surgimiento de "nuevas" fuentes de financiamiento, como el crowdfunding y la escasa atención prestada al financiamiento de deuda "tradicional" y al arranque financiero, ofrece oportunidades para explorar, desde diferentes puntos de vista y perspectivas teóricas, los desafíos que enfrentan. El objetivo de este número especial es explorar estas fuentes nuevas y tradicionales de finanzas y sugerir cómo estos fenómenos pueden extender la literatura sobre finanzas empresariales y guiar la construcción de nuevas teorías. En este artículo se esbozan las nuevas fuentes de

financiamiento empresarial, y al compararlas con fuentes más tradicionales, proponemos desafíos teóricos y empíricos que estas fuentes nuevas y tradicionales presentan a los estudiosos del emprendimiento. También proporcionamos un breve resumen de los artículos en el número especial y delineamos las avenidas prometedoras para la investigación futura. © 2016 Informa UK Limited, cotizando como Taylor & Francis Group.

Contabilidad gerencial y utilización de software (Svobodova, 2016) *Advanced Science Letters* 22 (5-6), págs. 1568-1572

La contabilidad gerencial es el campo en el que una gran cantidad de datos son necesarios para identificar, cuantificar, seleccionar, clasificar, actualizar, presentar etc Para poder trabajar con los datos puede ser un factor determinante para el éxito del negocio. El artículo presentado se basa en la revisión de la literatura y en una encuesta de cuestionario, que se llevó a cabo en 2014 en la Facultad de Informática y Gestión de la Universidad de Hradec Kralove. En el estudio participaron casi 300 empresas checas. La investigación del cuestionario se centró en las herramientas utilizadas en la contabilidad gerencial en las empresas entrevistadas. Una de las preguntas estaba dirigida a la utilización del software en la contabilidad gerencial. La tecnología de la información hace el trabajo más fácil cada día; Nos permite trabajar más eficientemente. La utilización de software puede aumentar el rendimiento de la empresa en las empresas. La ventaja principal es el acceso rápido a la información y su procesamiento. Una investigación detallada junto con el análisis y evaluación crítica de los materiales accesibles permitirá identificar los principales objetivos en el campo de estudio. El análisis del estado inicial permitirá, en consecuencia, identificar los factores clave y el conocimiento. © 2016 American Scientific Publishers. Todos los derechos reservados.

Estrategias de Legitimación para Empresarios de Tecnología Limpia que hacen frente a vacíos institucionales en economías emergentes de Lange, D.E. 2016 *Revista de Gestión Internacional* 22 (4), págs. 403 - 415

Esta investigación desarrolla una teoría sobre la legitimación de las empresas en el contexto de nuevas empresas emprendedoras de tecnología limpia que intentan crecer y desarrollarse en economías emergentes donde se enfrentan a vacíos institucionales. Cuando hay condiciones de infraestructura energética inadecuada o inexistente, esto suele ser un síntoma de la falta de instituciones orientadas al mercado o vacíos institucionales. Esta investigación clarifica cómo



los campos organizacionales, que potencialmente apoyan a las nuevas industrias, se forman a través de los esfuerzos de los empresarios locales para legitimar sus nuevas empresas. Propone que los ámbitos organizacionales puedan sustituir a los vacíos institucionales para que las nuevas empresas puedan desarrollarse. Las estrategias de legitimación que fomentan los campos de apoyo de la organización incluyen el endoso de individuos locales notables tales como un empresario local icónico o un líder de la comunidad, y por un reconocimiento más amplio, ganado a través de asociaciones y validación no-mercado bien reconocidas exportando a mercados ricos. © 2016 Elsevier Inc

Informática de investigación de contabilidad auxiliar de software de contabilidad de medio ambiente Liu, J. 2015 Proceedings de la 201a 27a Conferencia China de Control y Decisión, CCDC 2015 7162275, págs. 2141-2146

El entorno informático, el software de contabilidad, además de proporcionar el medio ambiente tradicional del libro mayor, el libro mayor subsidiaria, revista oculta, también puede de acuerdo con los requisitos específicos de la contabilidad de la empresa y la gestión financiera establecer varias cuentas auxiliares de contabilidad, Intercambios En este artículo, el ordenador auxiliar problemas de contabilidad en el software de contabilidad del medio ambiente para hacer algunas investigaciones y discusión. © 2015 IEEE.

Montero-Romero, T., Cordobés-M (romero & Romero, 2014) adueño, M. 2014 Gestión de las TIC en Organizaciones Sin Fines de Lucro Pp. 73-89

El sector sin ánimo de lucro está interesado en elaborar información financiera confiable y clara para lograr varios objetivos: conocer el volumen real de actividad en cada organización, utilizarla para tomar decisiones financieras y de inversión (gestión financiera) y contribuir a mejorar El sistema de gestión. Este capítulo muestra las características para identificar la gestión financiera y la contabilidad de gestión en las organizaciones sin fines de lucro. Esta información se utiliza para definir cómo construir un sistema de información apropiado para proporcionar a los encargados de la toma de decisiones información confiable, transparente y oportuna. Además de lo anterior, también muestra la utilidad de Enterprise Resource Planning (ERP), centrándose en su definición, ventajas y desventajas, así como el desarrollo de

explicaciones de los principales ERP de software libre y sistemas de código abierto. © 2015, IGI Global. Todos los derechos reservados

(Mari, 2016) (Poggesi & Pog, 2016), S. y De Vita, L. 2016 Decisión de la dirección 54 (2), págs. 476-500

#### **2.2.4 Marco conceptual**

En el ejercicio de la práctica profesional, en pro del fortalecimiento Empresarial se llevara a cabo la implementación del Software Contable basados en las normas vigentes legales.

Dentro del marco conceptual se toman dos autores los cuales explican de manera simple las principales funciones en la implementación de software contable dentro de una empresa.

**Innovación:** De acuerdo con (Ramirez, 2012)) en el contexto educativo se puede entender desde dos puntos de vista: La adopción o introducción de algo ya existente fuera de ella, o la generación al interior de la institución para solucionar un problema o una necesidad interna.

**Competencia Digital:** De acuerdo con el Ministerio de Educación de España (España, 2011) fue definida por la Comisión Europea en el año 2005, como el: Uso seguro y crítico de las tecnologías de la sociedad de la información (TSI) para el trabajo, el ocio y la comunicación. Se sustenta en las competencias básicas en materia de TIC. El uso de ordenadores para obtener, evaluar, almacenar, producir, presentar e intercambiar información, y comunicarse y participar en redes de colaboración a través de Internet (p.2 )

**Legalidad** Brindar una herramienta con soporte que contribuya al buen desarrollo de la actividad, con bases legales que permitan ejecutar informes al instante, procesados con las normas contables aprobadas.

Según Sampieri Metodología de la investigación esta Valor: Ayuda a familiarizarse con fenómenos desconocidos, obtener información para realizar una investigación más completa de un contexto particular, investigar nuevos problemas, identificar conceptos o variables promisorias, establecer prioridades para investigaciones futuras, o surgir afirmaciones.

### 2.2.5 Marco legal

➤ Así mismo, La DIAN por su parte anuncia que para el 2014, intensificará sus esfuerzos para seguir reduciendo los índices de piratería en el país. La Ley 603 de 2000 facultad a la Entidad para realizar verificaciones y enfatiza en la obligación de declarar en los informes de gestión el cumplimiento de las normas que protegen el software.

➤ **Ley no.1314 del 13 julio 2009** “Por la cual se regulan los principios y normas de contabilidad e información financiera y de aseguramiento de información aceptados en Colombia, se señalan las autoridades competentes, el procedimiento para su expedición y se determinan las entidades responsables de vigilar su cumplimiento”.

Por regla general, todos los Comerciantes están obligados a llevar Contabilidad; así lo dispone el Código de comercio en su artículo 19: “Es obligación de todo comerciante: (...) Llevar contabilidad regular de sus negocios conforme a las prescripciones legales”.

El Código de comercio establece que todos los comerciantes deben llevar contabilidad, de modo pues que para determinar la obligación o no de llevar contabilidad, el primer interrogante que se debe responder es sí, esa persona es o no comerciante.

El incumplimiento de la obligación de llevar contabilidad, puede traer consecuencias como el no poder probar derechos ante un posible litigio con terceros, o en lo relacionado con los impuestos, el no poder deducir los costos y gastos correspondientes, además que se expone a las sanciones por irregularidades en la contabilidad, que contempla la legislación tributaria Colombiana.

La legislación tributaria Colombiana, establece que en el evento en que los valores registrados en los libros de contabilidad, difieran de los valores contenidos en los comprobantes y soportes contables, prevalecerán estos últimos, por lo que resulta de suma importancia conservar debidamente cada uno de los documentos que dieron origen a los valores registrados en los libros.

Respaldando la información mediante un Software contable diseñada para la auditoria de los procesos internos de toda Empresa.

## **2.3 Metodología**

Se entiende por metodología los procedimientos que se llevarán a cabo para alcanzar un objetivo, los cuales conducirán a la ejecución del proyecto con beneficios para la compañía y de aprendizaje. Dentro del proyecto se requiere analizar, explorar e implementar un Software contable que nos permita tener sistematizada la información recibida, basados en la investigación exploratoria.

### **2.3.1 Descripción de la situación educativa planteada**

Conocer los objetivos de la empresa en ejercicio de su actividad para la cual fue creada.

Preparar y analizar la información para ser procesada en un sistema que brinde la confiabilidad de los procesos contable elaborando un informe preliminar de la situación de la empresa. Información Contable y de los procesos ejecutables para su buen desarrollo.

Verificar la aplicación de las normas legales.

Parametrizar el catálogo de cuentas y los manuales de procedimientos respectivos  
Implementar el sistema operativo para cada una de las empresas a cargo de fácil manejo, aplicando las normas vigentes e implementar metodologías de recolección de información.

### **2.3.2 Tipo de investigación**

Basándose en la información obtenida directamente de la realidad, que nos permite tener una perspectiva de la situación actual; en la obtención de la información para el desarrollo de este proyecto donde requiere determinar con mayor claridad las necesidades de la empresa con hechos reales y poder crear una estrategia para llevar a cabo el objeto de esta investigación.

Según (Tamayo) en su libro Proceso de Investigación Científica, la investigación descriptiva “comprende la descripción, registro, análisis e interpretación de la naturaleza actual, y la composición o proceso de los fenómenos. El enfoque se hace sobre conclusiones dominantes o sobre grupo de personas, grupo o cosas, se conduce o funciona en presente”.

Según (Sabino, 1986) “La investigación de tipo descriptiva trabaja sobre realidades de hechos,

y su característica fundamental es la de presentar una interpretación correcta. Para la investigación descriptiva, su preocupación primordial radica en descubrir algunas características fundamentales de conjuntos homogéneos de fenómenos, utilizando criterios sistemáticos que permitan poner de manifiesto su estructura o comportamiento. De esta forma se pueden obtener las notas que caracterizan a la realidad estudiada”.

### **2.3.3 Método de investigación**

Se tomará información general para aplicar a un caso puntual por tanto se utilizará el método deductivo, y según (Carvajal, 1994) en su artículo indica:

Mediante el **método deductivo de investigación** es posible llegar a conclusiones directas, cuando deducimos lo particular sin intermediarios.

Esto es un **método deductivo directo**.

Se utilizó este método deductivo ya que la empresa cuenta con los soportes físicos de investigación, que permitirán adelantar los procesos motivo de investigación y poder rendir informes de actividades propias del ejercicio de la práctica.

No		ACTIVIDADES:		MES																												Total actividad		
				FEBRERO				MARZO				ABRIL				MAYO				JUNIO				JULIO				AGOSTO				Semanas	%	
				SEMANA				SEMANA				SEMANA				SEMANA				SEMANA				SEMANA										
				1	2	3	4	5	6	7	8	9	10	11	12	13	14	15	16	17	18	19	20	21	22	23	24	25	26	27	28			
1	Diseño y ejecucion del proyecto																																2	4,2
2	Obtencion de recursos																																2	4,2
3	Presentacion proyecto																																3	6,3
4	Temas a reforzar en la ejecucion																																3	6,3
5	Cotizacion software contable																																2	4,2
6	Compra software																																4	8,3
7	Implementacion paquete contable																																45	93,8
8	Alistamiento documentacion para procesar																																11	22,9
9	Digitacion																																3	6,3
10	Revision informacion procesada																																2	4,2
11	Digitacion																																2	4,2
12	Elaboracion informes																																1	2,1
13																																		0,0
14																																		0,0
15																																		0,0
16																																		0,0
17																																		0,0
18																																		0,0
19																																		0,0
TOTAL:																																	48	100%

Tabla No. 1 Elaboración Propia

## 2.2.4 Fuentes de Información

### Las fuentes primarias

(Bounocore, 1980) define a las fuentes Primarias como "las que contienen información original no abreviada ni traducida" Para esta investigación recurriremos directamente a la fuente y es un contacto personal con la gerencia, para la intervención y toma de decisiones, que me permitan avanzar en el desarrollo del proyecto, el cual nos brinda el testimonio y evidencias directas de la investigación.

Algunas fuentes primarias empleadas en el desarrollo de la presente investigación se relacionan con:

Documentos físicos de registros contables como son facturas de venta y compras, gastos, extractos.

Libros de contabilidad, libros de actas dentro del marco legal

Apuntes y registros en Excel.

### **Fuentes secundarias**

Están conformadas por la normatividad contable y fiscal en Colombia aplicables a organizaciones. Dentro de ella se encuentra la ley 145 de 1960, en los artículos que aún siguen vigentes. Por la ley 43 de 1990, por el decreto 2649 de 1993 y por el código de comercio.

Las anteriores normas son las principales puesto que existe una infinidad de decretos, circulares y resoluciones emitidas por las diferentes entidades estatales que de una u otra forma intervienen, regulan y vigilan la contabilidad.

### **2.3.5 Técnicas e instrumentos de recolección**

#### **2.3.5.1 Técnicas de recolección de datos**

La técnica de recolección seleccionada ha sido la entrevista la cual se realizará en las instalaciones de la empresa, directamente al encargado, para identificar las necesidades y así, recopilar información para una correcta implementación del Software contable

(Taylor y Bogan, 1986)) entienden la entrevista como un conjunto de reiterados encuentros cara a cara entre el entrevistador y sus informantes, dirigidos hacia la comprensión de las perspectivas que los informantes tienen respecto a sus vidas, experiencias o situaciones.

La entrevista, desde el punto de vista del método, es una forma específica de interacción social que tiene por objeto recolectar datos para una investigación. El investigador formula preguntas a las personas capaces de aportarle datos de interés, estableciendo un diálogo peculiar, asimétrico, donde una de las partes busca recoger informaciones y la otra es la fuente de esas informaciones. Por razones obvias sólo se emplea, salvo raras excepciones, en las ciencias humanas.

### 2.3.5.2 Instrumento de recolección de datos

La información suministrada es directamente por la gerencia quien desempeña varias funciones, para el diseño del guion de entrevista (Anexo 1 ), se seguirán los siguientes pasos:

- ✓ Definir previamente los datos más importantes que deben recogerse por tener relación directa con el problema de investigación y que la contabilidad es el reflejo de todas las operaciones y transacciones de una organización en función del cumplimiento de su objeto social
- ✓ Se realizará una observación del funcionamiento de los procesos que se estén llevando para la respectiva contabilización y desarrollo para la generación de informes desde su creación, pasando por los procesos esenciales de sus actividades y los medios utilizados para el desarrollo de su objeto social.
- ✓ Se realizará la revisión respectiva de todos los documentos pertinentes a su creación, ingresos y gastos, impuestos.

Bisquerra, R. (2004) presenta un modelo que secuencia la planificación de la entrevista en tres momentos bien definidos.

Los guiones que se pueden utilizar deben contener:

1. Lista de temas: conjunto de temas para pedir información sin distinguir subpreguntas.
  2. Esquemas: temas genéricos, preguntas focalizadas y ejemplos con orden y estructura. No es tan completo como el protocolo.
  3. Protocolos: todas las preguntas totalmente desarrolladas y escritas en subtemas.
- (Olabuenaga, 1989) Proporciona una serie de aspectos a tener en cuenta durante el desarrollo de la entrevista que, además de actitudes claves como la empatía y la escucha activa y comprensiva, favorecen el proceso de interacción (p.105)



## CAPÍTULO 3

### DESCRIPCIÓN DE LA PRÁCTICA PROFESIONAL REALIZADA

#### 3.1. Descripción de la práctica

La implementación de un sistema contable se hace indispensable para que se cumpla con el objeto social de Grupo Empresarial Lord & Services S.A.S, dentro del ejercicio y buenas prácticas contables.

Existen tres partes fundamentales de un sistema de procesamiento electrónico de datos y pueden variar de acuerdo a la actividad que se ejerza en cuanto a los procesos que se llevaran, para la práctica se requieren de:

- Equipo de cómputo que cumpla con el hardware requerido para que el sistema pueda operar.
- El recurso humano para los procesos de parametrización y digitación de la información.
- Los datos o información fuente que son los que se procederán a ingresar en el sistema.
- Por último, se requieren recursos económicos suficientes para adquirir esta herramienta útil.

Para el desarrollo del objetivo general del presente proyecto, se analizaron las condiciones y estructura contable con la que cuenta la empresa, desarrollado en el buen ejercicio de las prácticas contables las siguientes actividades:

- Solicitar cotizaciones del software contable que cumpla con las necesidades de la empresa, se ajuste al presupuesto.
- Instalación e implementación en el sitio de trabajo que garanticen el buen desarrollo de la contabilidad.
- Clasificación de la información a procesar teniendo en cuenta sus características.
- Estructurar el plan único de cuentas de acuerdo a las actividades económicas de cada una de las empresas clientes que forman parte de este Outsourcing.
-

### 3.1.1 Ventajas y desventajas de la contabilidad computarizada

Ventajas:

- Rapidez y oportunidad, ya que el sistema realiza en forma instantánea tareas que requieren mucho tiempo cuando se hacen de forma manual, como se venía llevando en Excel.
- Protección contra errores, se reduce mucho porque el sistema deberá quedar completamente parametrizado.
- Preparación automática de documentos, y elaboración de informes en tiempo real y al instante.

Algunas desventajas son:

- El costo de la inversión, cuando no ha sido un costo presupuestado.
- El costo de mantenimiento e implementación.
- El tiempo que se empleara en capacitación.

### 3.1.2 Desarrollo de objetivo en área campo.

Para el desarrollo del objetivo específico “Identificar debilidades, amenazas, fortalezas, oportunidades que tiene en el área Contable”, se elabora matriz FODA, que arroja la siguiente información

FORTALEZAS	DEBILIDADES
<ul style="list-style-type: none"> <li>• <b>La empresa cuenta con una firma contable que respalda en conocimiento todo lo tributario</b></li> <li>• <b>La implementación del software agiliza los procesos y da una mayor confiabilidad.</b></li> <li>• <b>Se tiene el conocimiento contable de cada proceso de digitación y del Software como tal.</b></li> </ul>	<ul style="list-style-type: none"> <li>• Las instalaciones no son las propicias para la empresa y no se cuenta con personal, únicamente la propietaria</li> <li>• El tiempo en la ejecución de los procesos ha sido corto.</li> <li>• La información a digitar está atrasada y requiere personal apoyo</li> </ul>

OPORTUNIDADES	AMENAZAS
<ul style="list-style-type: none"> <li>• <b>La demanda laboral de contadores que se tiene actualmente, y en parte con la reforma tributaria muchas empresas requieren nuestros servicios.</b></li> <li>• <b>Las personas responsables y contribuyentes van creciendo debido a los cambios de la reforma por lo que nuestro campo de trabajo aumenta.</b></li> <li>• <b>Ofrecer la oportunidad a estudiantes para que a través de este outsourcing puedan ejercer sus prácticas, aplicar los conocimientos y de esta manera también ayudar al crecimiento personal y de la empresa</b></li> </ul>	<ul style="list-style-type: none"> <li>• La competencia de profesionales al servicio contable.</li> <li>• Perdida de información de no hacerse los controles correspondientes</li> <li>• La falta de oportunidades por ser una empresa nueva sin reconocimiento empresarial dentro de las de este gremio.</li> </ul>

Tabla No.2 Elaboración Propia

### **Análisis de DOFA**

Una vez detectado los aspectos más relevantes de la empresa, se procede a plantear algunas estrategias para que se pueda desarrollar su actividad de manera eficiente.

Las estrategias planteadas son las siguientes:

- Los tiempos deberán ser aprovechados y de ser posible, armar un equipo de trabajo con colegas idóneos, que conozcan el programa, buenos digitadores con conocimiento contable.
- Ubicar una oficina a un buen costo, y pensando en la posibilidad de un espacio compartido, sin que genere traumatismos al buen desarrollo de las actividades contables,

- Vincular personas que quieran aprender, actuando como aprendices en la empresa pero que aplicaran sus conocimientos de manera sencilla y confiable.
- Se organiza el trabajo de cada una de las empresas vinculadas al outsourcing contable, de una manera ágil y eficiente sistematizar las contabilidades.
- Inicio con la digitación de ventas y compras de cada una, gastos para proceder a las conciliaciones tributarias y bancarias.

## **Desarrollo Objetivo 2**

Luego de recibir varias propuestas en solicitud a las cotizaciones del Software contable, teniendo en cuentas las necesidades de la empresa, que cumpla y ejecute de manera eficiente y sencilla los procesos contables, el software adquirido ha sido WORLD OFFICE, luego de analizar las cotizaciones recibidas, ver especificaciones y que cumplió con los requerimientos tales como:

- ✓ Automatización de documentos
- ✓ Normas internacionales de contabilidad (NIIF) (Causación Automática)
- ✓ Normas internacionales de contabilidad (NIIF) (Causación Manual)
- ✓ Multiempresa
- ✓ Unidades de negocio o centros de costo
- ✓ Activos fijos
- ✓ Depreciación automática
- ✓ Costo de ventas automático
- ✓ Diferencia en cambio automática
- ✓ Caja menor
- ✓ Multimoneda
- ✓ Activos diferidos
- ✓ Estados financieros y otros informes
- ✓ Indicadores financieros
- ✓ Cancelación automática de cuentas
- ✓ Informes de administración y control

De este proceso contable surgen documentos que soportan las transacciones a los cuales se les destino una archivo ubicado en la biblioteca, dentro de AZ, debidamente marcadas, separadas por empresa, en orden cronológico, y separatas de ventas, compras y gastos.

El archivo ha sido totalmente estructurado, con copias de los impuestos y liquidaciones tributarias que la empresa realiza de cada uno de sus clientes con sus respectivos anexos, declaraciones de renta y complementarios.

### 3.2. Presentación de resultados



Figura No. 2 Elaboración propia

Ejecución:

En desarrollo de la práctica profesional, se capacita el personal, para el buen manejo del Software contable, los cuales se encuentran en total disposición, la ejecución de estas capacitaciones estuvo a cargo de la gerente, que permitió un buen desarrollo con excelentes resultados en un breve tiempo. También que el software adquirido es amigable, brinda

seguridad en las transacciones ya que indica pero se requiere tener el total conocimiento contable en cuanto a la contabilización. Por lo que la empresa cuenta con el personal idóneo.

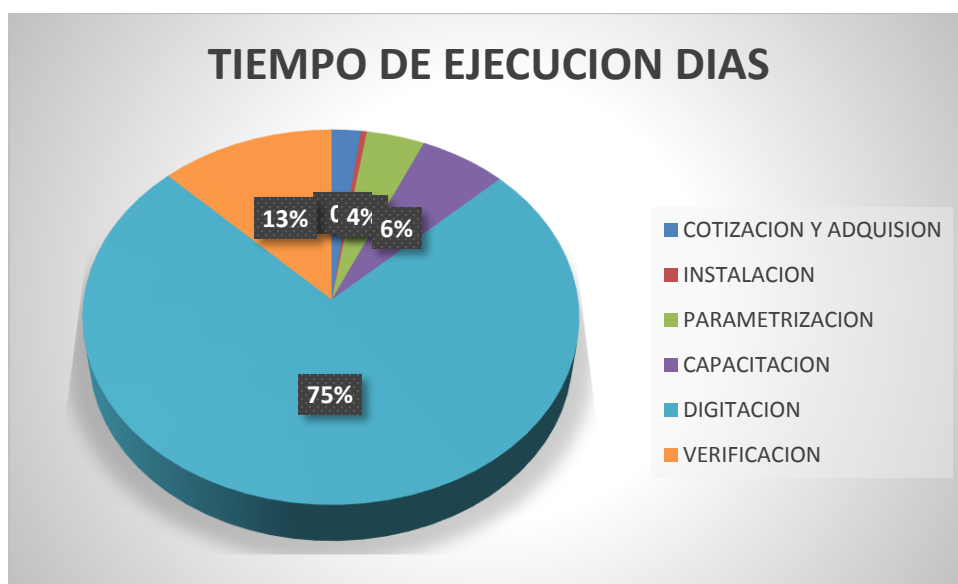
#### Evaluación y Control

Esto en términos de cumplimiento de objetivos propuestos, metas alcanzadas, descubrimientos, conocimientos generados entre otros, como fruto del fortalecimiento empresarial aplicado en la organización seleccionada. En este apartado se puede utilizar la estadística para mostrar en términos cuantitativos lo encontrado o logrado

## Apéndices (Anexos).

### GRUPO EMPRESARIAL LORD & SERVICES SAS

#### ENTREVISTA

NOMBRE Jainer Ortiz

CARGO Contador

DIRECCION CLL 14 B 119 APT INT 5203

TELEFONO 4646396

CORREO contabilidad-jainerortiz@hotmail.com

FECHA Mayo 5 de 2017

#### OBJETIVO:

Identificar las necesidades de la Empresa, en cuanto a la contabilidad, si tienen sistematizado, y que procesos requieren, si hay la necesidad y llevar a cabo el objetivo para implementar el software.

#### PREGUNTAS

¿Cómo manejan actualmente la contabilidad?	Se reúne la información del Cliente y se lleva en tablas excell
¿El tiempo que utilizan de esta manera, cree usted sería menor si estuviera sistematizado?	Si.
¿Cómo se generan los estudios Financieros?	En plantillas que traen la información de los datos registrados.
¿Cuántas Empresas le llaman la contabilidad?	3 jurídicas 5 personas Natural Régimen Común.
¿Actualmente cuenta con recursos para adquirir el software?	No hemos revisado, me parece que son costosos y en este momento no hay cotizaciones.
¿Si tuvieran la aplicación, quien se encargaría de hacer los procesos de digitación?	La auxiliar contable y nosotros también estamos en condiciones de hacerlo.

Estando presentes firman:



Entrevistado



Entrevistador

**GRUPO EMPRESARIAL LORD & SERVICES SAS****ENTREVISTA**

NOMBRE Jainer Ortiz  
 CARGO Contador  
 DIRECCION Calle HB 19A17/110203  
 TELEFONO 4646396  
 CORREO contabilidad.jainerortiz@hotmail.com

FECHA Enero 2018.

## OBJETIVO:

Concluiremos las actividades realizadas dentro de la Practica profesional en la implementacion del Software Contable a la empresa Grupo Empresarial Lord & Services SAS.

## PREGUNTAS

¿La aprobación del software compra y parametrización a cargo de quien estuvo?	Una vez recibimos las cotizaciones la gerencia aprobo y una vez se procede a la implementación.
¿Cree usted que los procesos son mas rapidos y confiables?	Si, total la organizacion de la informacion en el sistema ha sido lo mejor.
¿Esta satisfecho con el software contable world office y cumple con sus necesidades?	Si, es muy sencillo de aplicar, los informes son excelentes y herramientas que tiene.
¿Se siente satisfecho con el trabajo?	Si, nos ha organizado el trabajo, estamos mas seguros a la hora de hacer impuestos.
¿Que aportes ha dado el estudiante a su empresa?	Una buena organizacion, sentido de compromiso, ampliando nuestras expectativas.
¿Recomendaria dar esta practica a otras empresas y de 1 a 5 evalua la actividad?	Si, ha sido muy oportuna y nos permitira crecer como empresa. 5 Califica.

Estando presentes firman:

Entrevistado

Entrevistador

## Anexo 1. Entrevista



## Anexo 2. Fotografías



Figura 3 . Licencia Adquirida



Figura 4. Licencia instalada

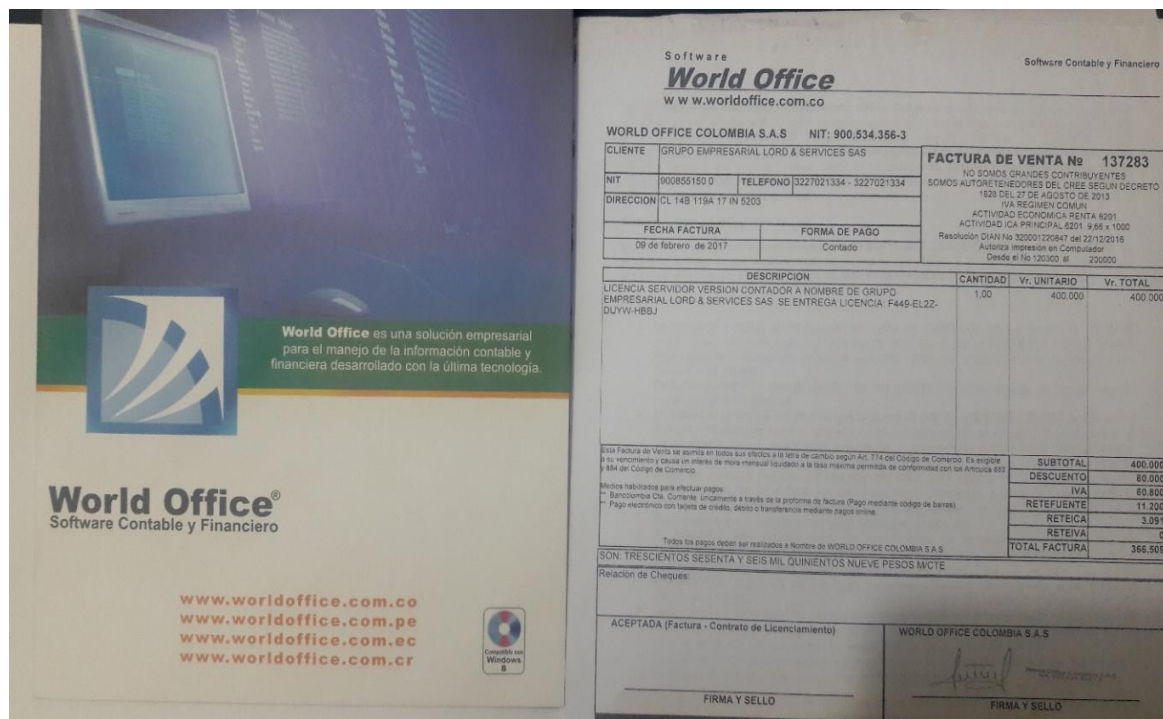

Figura 5. Documentos facturas de ventas a Digitar

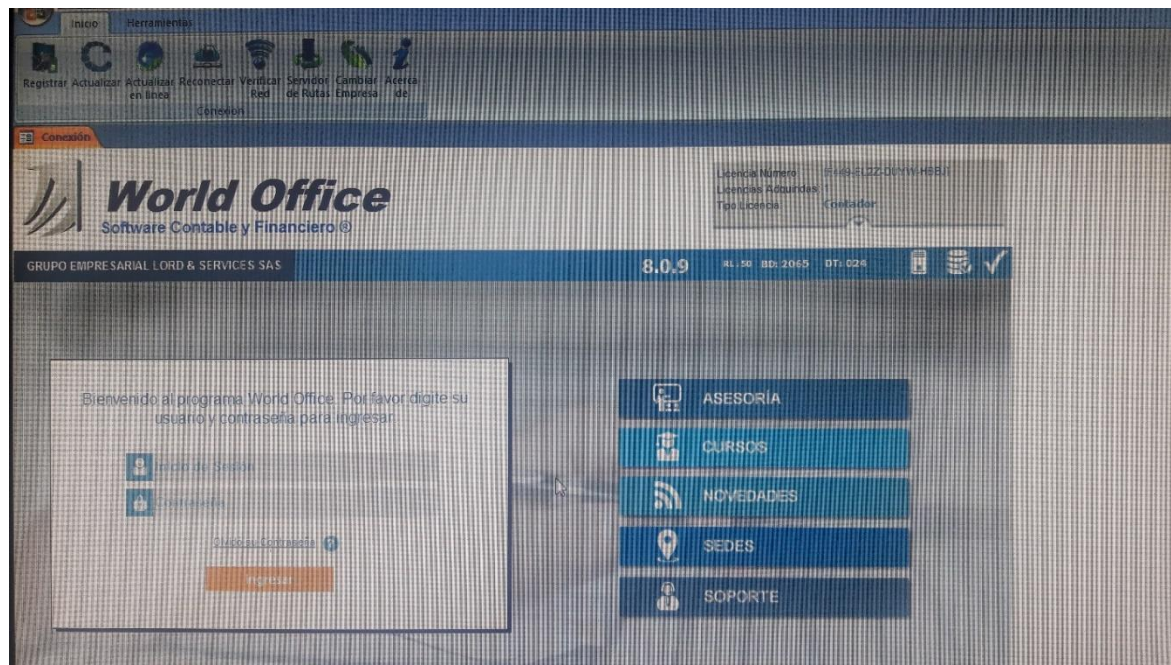

Figura 6. Documentos facturas de Compra a Digitar

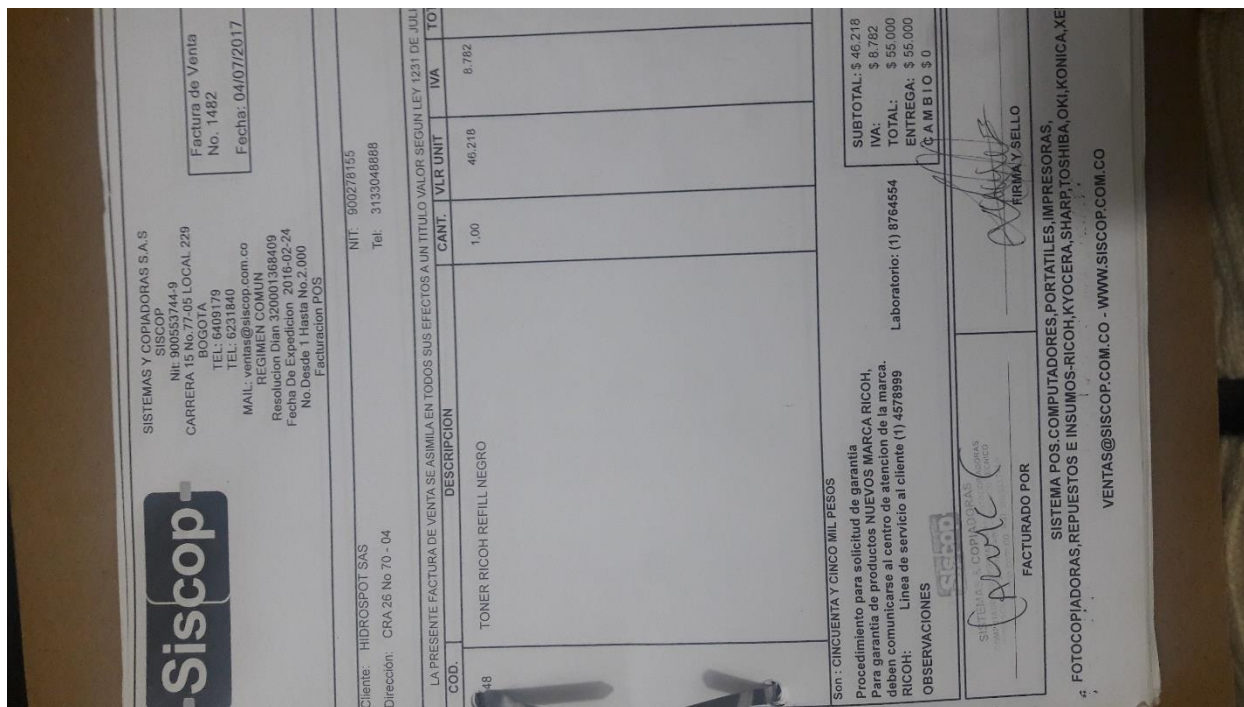

Figura 7. En Lugar de trabajo



Figura 8 y 9 .Ingreso Al Sistema

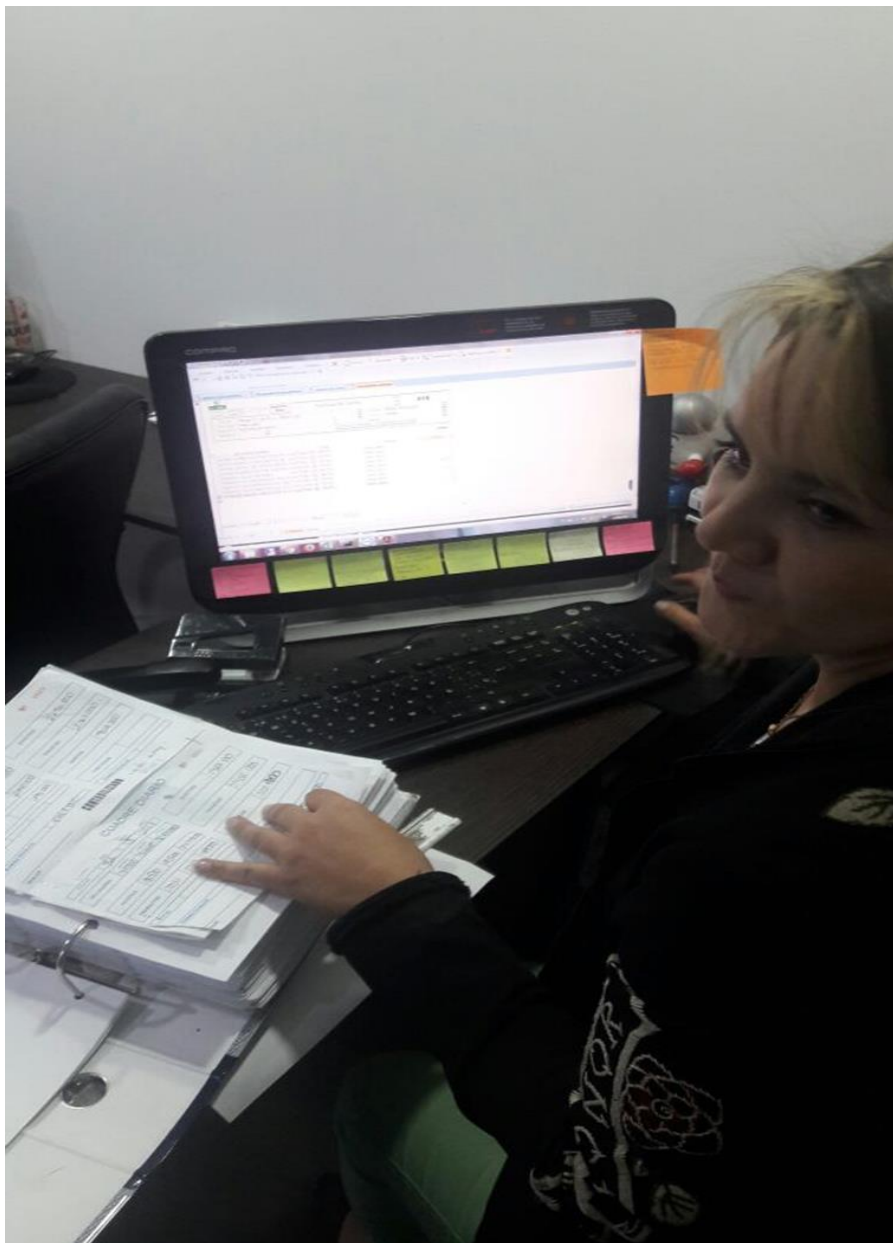

Nombre	Fecha de modifica...	Tipo	Tamaño
SUPER AMG 2016	31/05/2017 11:35 a...	Carpeta de archivos	
ALBA C	28/02/2018 10:39 ...	Acceso directo	3 KB
ALFA PARTES	12/02/2018 6:49 p...	Acceso directo	3 KB
Calendario_Tributario_21022017	08/03/2017 9:30 a ...	Documento Adob...	1.199 KB
CLAVES DIAN Y SECRETARIA	25/05/2017 10:08 ...	Hoja de cálculo d...	72 KB
CONTRASEÑAS	12/01/2018 7:25 a ...	Documento de tex...	1 KB
ERIKA R	30/12/2017 9:35 p...	Acceso directo	3 KB
FRANCO AMAYA CESAR AUGUSTO(PLA...	25/09/2017 4:29 p...	Acceso directo	3 KB
JAIRO C	11/01/2018 12:03 a...	Acceso directo	3 KB
SISCOP	18/01/2018 1:03 a ...	Acceso directo	3 KB
WO_007_CESAR DAVID AYURE CORREA(D...	13/11/2017 8:19 p...	Acceso directo	3 KB
ZARES	06/03/2018 10:12 ...	Acceso directo	3 KB

ud Files

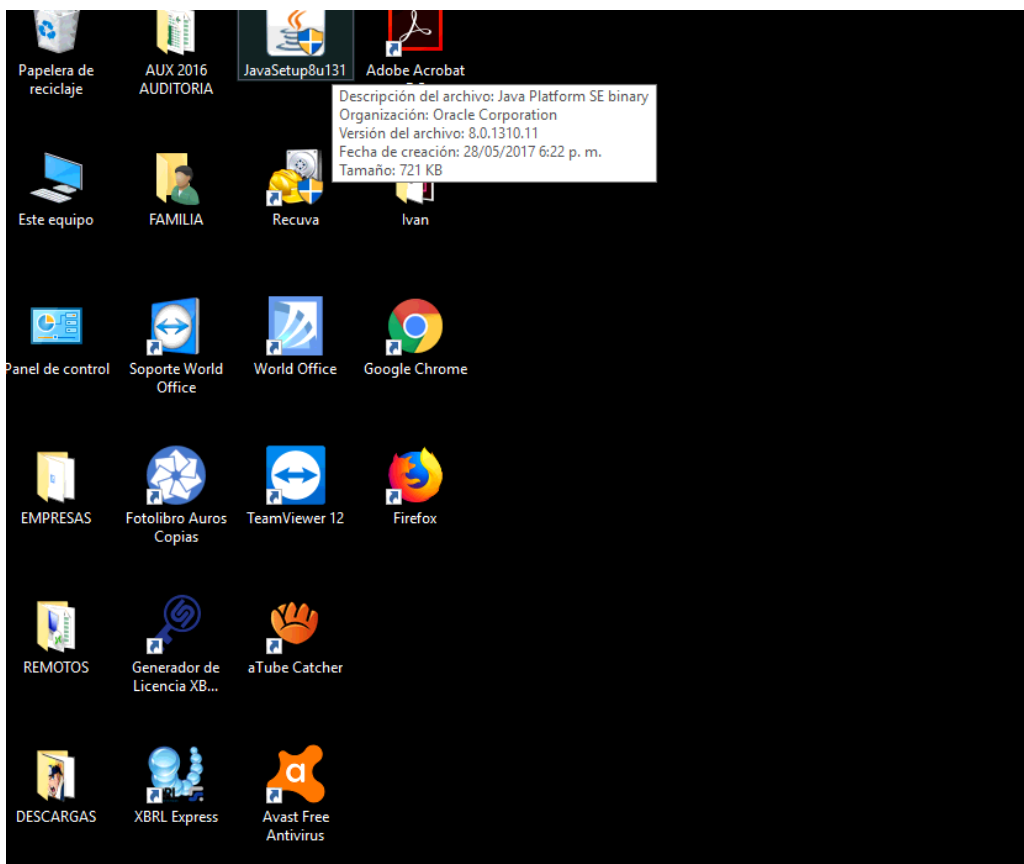
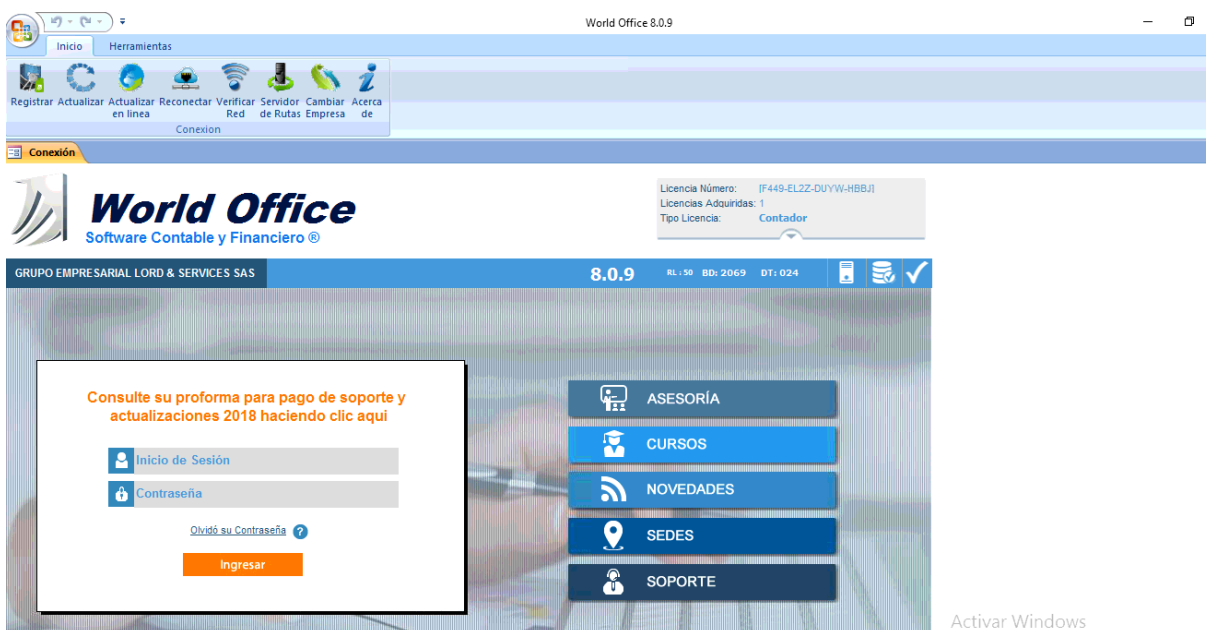
Figura 10 y 11. Acceso a cada Empresa

World Office 8.0.9

Complementos Herramientas

Archivo Edición Insertar Registros Ventana ?

Filtro excluyendo la selección

Barras personalizadas

**PANEL PRINCIPAL**

Panel Principal

sábado, 7 de Abril de 2018  
**Usuario:** Administrador 1  
**Servidor:** DESKTOP-FQ17CJT\WORLD  
**Base Datos:** ALFAP

<b>Nuevo Documento</b>	<b>Modificar Documento</b>	<b>Consultar Documento</b>	<b>Informes</b>
<b>Tablas Auxiliares</b>	<b>Usuarios</b>	<b>Configuración General</b>	<b>Bloqueo de Documentos</b>
<b>Copia de Seguridad</b>		<b>Permisos de Usuarios</b>	<b>Diseñador de Informes</b>
<b>Buscar Documentos</b>		<b>Buscar Terceros</b>	<b>Eliminar Base de Datos</b>
<b>Asistentes de Configuración</b>	<b>Procesos en Bloque</b>		
<b>Niif</b>			

**Salir**

Figura 12 y 13. Documentos contables

MODIFICAR DOCUMENTO Factura de Venta

**Factura de Venta** 3461

FECHA	11-Dic-17	EMPRESA	ALFA PARTES LTDA	VENDEDOR	LUCY JIMENEZ SANTOS		
CLIENTE	LA PREVISORA SA COMPAÑIA DE SEGUROS		DIRECCION		CLASIF		
CONCEPTO	FACTURA DE VENTA		TELEFONO		CIUDAD		
MONEDA				Anulado <input type="checkbox"/>	Exportación <input type="checkbox"/>	Verificado <input type="checkbox"/>	Mas Datos

AAA-123

Cuentas	Concepto	Tercero	Débito	Crédito	% Ret.	Base Ret.	Costos	Vence	Clasif.
413554 VENTA DE MAQUIN	FACTURA DE VENTA	LA PREVISOR	0	2.049.000				11/12/20	
13551501 RETENCION DEBI	FACTURA DE VENTA	LA PREVISOR	51.225	0	0,025	2049000		11/12/20	
13050501 DEUDORES NACH	FACTURA DE VENTA	LA PREVISOR	1.997.775	0				11/12/20	
			0	0				11/12/20	

Cargar Documento Eliminar Anular  
 Imprimir Buscar Diseñar

DEBITOS	2.049.000
CREDITOS	2.049.000
DIFERENCIA	0

Registro: 4 de 4 Sin filtro Buscar

**Factura de Compra** 327

FECHA	05-Ene-18	EMPRESA	ALFA PARTES LTDA	Prefijo Doc Ext		Doc. Externo	2110
PROVEEDOR	SERRBANO FINCA RAIZ LTDA		DIRECCION	CR 7 74 56 OF 604		CLASIF	
CONCEPTO	CANON ARRDO ENERO		TELEFONO	2359620		CIUDAD	Bogota D.C.
MONEDA		COMPRÓ	LUCY JIMENEZ SANTOS		Anulado <input type="checkbox"/>	Verificado <input type="checkbox"/>	Mas Datos

AAA-123

Cuentas	Concepto	Tercero	Débito	Crédito	% Ret.	Base Ret.	Costos	Vence	Iva Costo
512010 CONSTRUCCIONES Y ED	CANON ARRDO ENEF	SERRBANO FINCA	2.873.026	0				05/01/2018	0
24080206 IVA POR ARRENDAMIE	CANON ARRDO ENEF	SERRBANO FINCA	545.875	0	0,19	2.873.026		05/01/2018	0
23653001 ARRENDAMIENTO BIEI	CANON ARRDO ENEF	SERRBANO FINCA	0	100.555	0,025	2.873.026		05/01/2018	0
11050501 CAJA GENERAL	CANON ARRDO ENEF	SERRBANO FINCA	0	3.741.321				05/01/2018	0
512095 OTROS	CANON ARRDO ENEF	SERRBANO FINCA	422.975	0				05/01/2018	0
			0	0				05/01/2018	0

Cargar Documento Eliminar Anular  
 Imprimir Eliminar Documento  
 Buscar Diseñar

DEBITOS	3.841.876
CREDITOS	3.841.876
DIFERENCIA	0

Registro: 6 de 6 Sin filtro Buscar

Registro: 1 Sin filtro Buscar

Figura 14. Carpetas por cliente

Este equipo > Documents > IMPUESTOS 2017 >

	Nombre	Fecha de modifica...	Tipo	Tamaño
	SBOGOTA	22/09/2017 8:16 a. ...	Carpeta de archivos	
	ALBA CEBALLOS	15/01/2018 11:40 ...	Carpeta de archivos	
	ALFA PARTES	02/04/2018 7:17 p....	Carpeta de archivos	
	CESAR FRANCO	27/01/2018 3:01 p....	Carpeta de archivos	
	COLOMBIA HOTEL	18/09/2017 7:37 a. ...	Carpeta de archivos	
	DAVID copiadoras	21/03/2018 11:28 ...	Carpeta de archivos	
	ERIKA	20/09/2017 11:31 ...	Carpeta de archivos	
	hotel el bosque	13/09/2017 5:18 p....	Carpeta de archivos	
	IMPORTADORA AMG	28/04/2017 11:38 ...	Carpeta de archivos	
ter	IVONNE	07/09/2017 11:32 ...	Carpeta de archivos	
	JAIRO CRUZ	21/03/2018 5:00 p....	Carpeta de archivos	
ANTE CILINI	Nueva carpeta	14/08/2017 10:00 ...	Carpeta de archivos	
	oscar Tours	30/10/2017 11:15 ...	Carpeta de archivos	
	otto diana	11/05/2017 8:36 p....	Carpeta de archivos	
	PASION FOOD	10/05/2017 9:53 p....	Carpeta de archivos	
	PYP	26/10/2017 12:06 a...	Carpeta de archivos	
	RENTA	16/05/2017 6:48 a. ...	Carpeta de archivos	
ES	SISCOP	26/02/2018 3:07 p....	Carpeta de archivos	
	SPEJOS	04/09/2017 11:39 ...	Carpeta de archivos	
	WILLIAM G	18/01/2018 11:27 ...	Carpeta de archivos	
	ZARES	06/03/2018 11:32 ...	Carpeta de archivos	
its	CCB ALBA 2017	27/03/2017 8:41 p....	Archivo ASPX	27 KB
	TARJETA PROFESIONAL LUCY (1)	30/10/2017 8:06 p....	Archivo JPG	1.110 KB
	CCB ALBA 2017	27/03/2017 8:43 p....	Documento Adob...	169 KB

### Libro Auxiliar entre el 01/01/2017 y el 31/12/2017

Tercero	Fecha	Nota	Cheque	Doc. #	Débitos	Créditos	Saldo
<b>13551501 RETENCION DEBITO POR VENTAS DE PRODUCTOS</b>							
<b>ACE INTERNACIONAL LTDA</b>							
ACE INTERNACIONAL LTDA	01/09/2017	FACTURA DE VENTA		(APL) FV 3392	78.412,00	0,00	
ACE INTERNACIONAL LTDA	22/11/2017	FACTURA DE VENTA		(APL) FV 3442	49.500,00	0,00	
<b>Total para ACE INTERNACIONAL LTDA</b>					<b>127.912,00</b>	<b>0,00</b>	<b>127.912,00</b>
<b>AEROVIAJES PACIFICO DE BOGOTA SA</b>							
AEROVIAJES PACIFICO DE BOG	12/09/2017	FACTURA DE VENTA		(APL) FV 3394	48.750,00	0,00	
<b>Total para AEROVIAJES PACIFICO DE BOGOTA SA</b>					<b>48.750,00</b>	<b>0,00</b>	<b>48.750,00</b>
<b>APICY PRODUCTOS SAS</b>							
APICY PRODUCTOS SAS	18/08/2017	FACTURA DE VENTA		(APL) FV 3378	94.048,00	0,00	
<b>Total para APICY PRODUCTOS SAS</b>					<b>94.048,00</b>	<b>0,00</b>	<b>94.048,00</b>
<b>APOYO LABORAL</b>							
APOYO LABORAL	22/08/2017	FACTURA DE VENTA		(APL) FV 3379	109.125,00	0,00	
<b>Total para APOYO LABORAL</b>					<b>109.125,00</b>	<b>0,00</b>	<b>109.125,00</b>
<b>ART HUMANO SAS</b>							

Figura 15 y 16 . Auxiliares del sistema

D I A N		DECLARACION BIMESTRAL DE IMPUESTO SOBRE LAS VENTAS - IVA AÑO 2017						MUISCA	300		
1. Año		2	0	1	7	3. Periodo		2	cuatrimestral		
5. Nit		6. DV		7. Primer apellido		8. Segundo apellido		9. Primer nombre		10. Otros nombres	
11. Razon social										12. Cod Adm.	
<b>ALFA PARTES</b>										3 2	
24. Si es gran contribuyente marque (X)											
Ingresos	por operaciones gravadas al 5%	27			0	Impo GENER		61	0		
	por operaciones gravadas a la tarifa general	28			92.232.684	IVA recuperado en devoluciones en compras		62	0		
	AlIu por operaciones gravadas(base gravable espec	29			0	<b>Total impuesto generado por operaciones gravadas</b>		63	17.524.210		
	Por exportacion de Bienes	30			0	Por importaciones gravadas a la tarifa del 5%		64	0		
	Por exportacion de servicios	31			0	Por importaciones gravadas a la tarifa general		65	0		
	por ventas a sociedades de comercializacion interna	32			0	De bienes y servicios gravados prov de zonas francas		66	0		
	Por ventas en zonas francas	33			0	por compras de bienes gravados a la tarifa del 5%		67	0		
	Por juegos de suerte y azar	34			0	Por compras de bienes gravados a la tarifa general		68	14.318.597		
	Por operaciones exentas (Art. 477/478/481 del ET	35			70.482.001	por servicios gravados a la tarifa del 5%		69	0		
	Por venta de cervezas de produccion nacional e impo	36			0	por servicios gravados a la tarifa general		70	2.262.520		
Por operaciones excluidas	37			0	<b>TOTAL IMPUESTO PAGADO O FACTURADO</b>		71	16.581.117			
Por operaciones no gravadas	38			0	Iva retenido por operaciones con regimen simplificado		72	0			
<b>Total ingresos brutos (suma 27 a 38)</b>	<b>39</b>			<b>162.714.685</b>	Iva retenido por servicios prestados en Colombia x no domiciliados o		73	0			
Menos: Devoluc/ vtas anul, rescindidos, resueltas	40			0	Iva resultante x devoluciones		74	0			
<b>Total ingresos recib del periodo (39 - 40)</b>	<b>41</b>			<b>162.714.685</b>	IVA DESCONTABLE: imto Ncl a la gasolina		75	0			
De bienes gravados a la tarifa del 5%	42			0	Ajuste Imptos descontables (perdidas Hurto o ctgo Inv)		76	0			
De bienes gravados a la tarifa general	43			0	<b>TOTAL IMPUESTOS DESCONTABLES</b>		77	16.581.117			
de bienes y servicios gravados provenientes de zon	44			0	Saldo a pagar por el periodo Fiscal		78	943.093			
de bienes no gravados	45			0	Saldo a favor por el periodo Fiscal		79	0			



World Office 8.0.9

Vista preliminar Complementos Herramientas

Mostrar márgenes Imprimir sólo los datos Configurar página Zoom Una página Dos páginas Más páginas Cerrar vista preliminar Cerrar vista preliminar Exportar a Word Exportar a Excel Exportar a Texto Exportar a Html Exportar a Snapshot PDF o XPS Exportar

INFORMES DE CONTABILIDAD Y FINANCIEROS Estados Financieros Comparativos Criterios Estado de Resultados Comparativo

### CLAUDIA IVONNE TRIANA JIMENEZ

#### Estado de Resultados entre March 2017 y December 2017

Nombre Cuenta	March 2017	April 2017	May 2017	June 2017	July 2017	August 2017	September 2017	October 2017	November 2017	December 2017	Total
<b>4 INGRESOS</b>											
<b>41 OPERACIONALES</b>											
<b>4135 COMERCIO AL POR MAYOR Y AL POR MENOR</b>											
413538 VENTA DE PRODUCTOS DE ASEO, FARMA	23 090 331,00	50 033 893,00	56 276 799,00	66 778 549,00	74 532 734,00	83 591 542,00	71 476 915,00	88 736 475,00	78 102 159,00	150 481 853,00	683 101 250,00
<b>Totales Para 4135 COMERCIO AL POR</b>	<b>23 090 331,00</b>	<b>50 033 893,00</b>	<b>56 276 799,00</b>	<b>66 778 549,00</b>	<b>74 532 734,00</b>	<b>83 591 542,00</b>	<b>71 476 915,00</b>	<b>88 736 475,00</b>	<b>78 102 159,00</b>	<b>150 481 853,00</b>	<b>683 101 250,00</b>
<b>4175 DEVOLUCIONES, REBAJAS Y DE SCUENTOS EN VENTAS (DB)</b>											
417502 DESCUENTOS EN VENTAS	-356 397,00	-2 266 369,00	-3 651 972,00	-4 541 421,00	-3 872 996,00	-3 838 412,00	-7 178 867,00	-5 757 175,00	-9 097 210,00	-23 817 837,00	-64 378 648,00
<b>Totales Para 4175 DEVOLUCIONES, RE</b>	<b>-356 397,00</b>	<b>-2 266 369,00</b>	<b>-3 651 972,00</b>	<b>-4 541 421,00</b>	<b>-3 872 996,00</b>	<b>-3 838 412,00</b>	<b>-7 178 867,00</b>	<b>-5 757 175,00</b>	<b>-9 097 210,00</b>	<b>-23 817 837,00</b>	<b>-64 378 648,00</b>
<b>Totales Para 41 OPERACIONAL</b>	<b>22 733 934,00</b>	<b>47 767 524,00</b>	<b>52 624 827,00</b>	<b>62 237 128,00</b>	<b>70 659 738,00</b>	<b>79 753 130,00</b>	<b>64 298 048,00</b>	<b>82 979 300,00</b>	<b>69 004 949,00</b>	<b>126 664 016,00</b>	<b>618 722 602,00</b>
<b>42 NO OPERACIONALES</b>											
<b>4210 FINANCIEROS</b>											
421010 REAJUSTE MONETARIO - UPAC	0,00	0,00	0,00	0,00	0,00	0,00	0,00	0,00	1 200 000,00	0,00	1 200 000,00
421040 DESCUENTOS COMERCIALES CONDICION	991 972,00	1 066 989,00	48 030,00	9 749 971,00	6 233 277,00	4 706 922,00	8 879 150,00	3 936 181,00	11 735 762,00	0,00	47 338 254,00
<b>Totales Para 4210 FINANCIEROS</b>	<b>991 972,00</b>	<b>1 066 989,00</b>	<b>48 030,00</b>	<b>9 749 971,00</b>	<b>6 233 277,00</b>	<b>4 706 922,00</b>	<b>8 879 150,00</b>	<b>3 936 181,00</b>	<b>12 935 762,00</b>	<b>0,00</b>	<b>48 538 254,00</b>
<b>4250 RECUPERACIONES</b>											
425030 DESCUENTOS CONCEDIDOS	96 579,00	0,00	0,00	0,00	0,00	0,00	0,00	0,00	0,00	0,00	96 579,00
<b>Totales Para 4250 RECUPERACIONES</b>	<b>96 579,00</b>	<b>0,00</b>	<b>0,00</b>	<b>0,00</b>	<b>0,00</b>	<b>0,00</b>	<b>0,00</b>	<b>0,00</b>	<b>0,00</b>	<b>0,00</b>	<b>96 579,00</b>
<b>4295 DIVERSOS</b>											
429505 APROVECHAMIENTOS	3 217,00	0,00	0,00	0,00	13 680,00	76 583,00	243 282,00	19 422,00	145 545,00	297 413,00	799 122,00
<b>Totales Para 4295 DIVERSOS</b>	<b>3 217,00</b>	<b>0,00</b>	<b>0,00</b>	<b>0,00</b>	<b>13 680,00</b>	<b>76 583,00</b>	<b>243 282,00</b>	<b>19 422,00</b>	<b>145 545,00</b>	<b>297 413,00</b>	<b>799 122,00</b>
<b>Totales Para 42 NO OPERACIONAL</b>	<b>1 091 768,00</b>	<b>1 066 989,00</b>	<b>48 030,00</b>	<b>9 749 971,00</b>	<b>6 246 957,00</b>	<b>4 783 505,00</b>	<b>9 122 412,00</b>	<b>3 955 603,00</b>	<b>13 081 507,00</b>	<b>297 413,00</b>	<b>48 433 955,00</b>
<b>Totales Para 4 INGRESOS</b>	<b>23 815 702,00</b>	<b>48 834 513,00</b>	<b>52 672 857,00</b>	<b>71 987 099,00</b>	<b>76 906 695,00</b>	<b>84 536 635,00</b>	<b>73 420 460,00</b>	<b>86 934 903,00</b>	<b>82 086 456,00</b>	<b>126 961 429,00</b>	<b>667 156 557,00</b>
<b>5 GASTOS</b>											
<b>51 OPERACIONALES DE ADMINISTRACION</b>											

Figura 17 y 18. Informes del sistema

World Office 8.0.9

Vista preliminar Complementos Herramientas

INFORMES DE CONTABILIDAD Y FINANCIEROS Estados Financieros Comparativos Criterios Estado de Resultados Comparativo

### CLAUDIA IVONNE TRIANA JIMENEZ

#### Estado de Resultados entre March 2017 y December 2017

Nombre Cuenta	March 2017	April 2017	May 2017	June 2017	July 2017	August 2017	September 2017	October 2017	November 2017	December 2017	Total
<b>5110 HONORARIOS</b>											
<b>Totales Para 5110 HONORARIOS</b>	<b>0,00</b>	<b>0,00</b>	<b>0,00</b>	<b>0,00</b>	<b>0,00</b>	<b>0,00</b>	<b>0,00</b>	<b>0,00</b>	<b>0,00</b>	<b>0,00</b>	<b>0,00</b>
<b>5115 IMPUESTOS</b>											
511505 INDUSTRIA Y COMERCIO	0,00	0,00	0,00	0,00	0,00	1 890 180,00	585 068,00	0,00	0,00	0,00	816 328,00
51159505 GRAVAMEN MOVIMIENTO FINANCIERO	0,00	0,00	0,00	0,00	0,00	0,00	0,00	0,00	0,00	0,00	0,00
<b>Totales Para 5115 IMPUESTOS</b>	<b>0,00</b>	<b>0,00</b>	<b>0,00</b>	<b>0,00</b>	<b>0,00</b>	<b>1 890 180,00</b>	<b>585 068,00</b>	<b>0,00</b>	<b>0,00</b>	<b>0,00</b>	<b>816 328,00</b>
<b>5120 ARRENDAMIENTOS</b>											
512010 CONSTRUCCIONES Y EDIFICACIONES	4 050 424,00	7 666 670,00	13 150 424,00	13 150 424,00	13 750 424,00	13 150 424,00	13 150 424,00	13 150 424,00	13 150 424,00	13 150 424,00	13 150 424,00
512095 OTROS	0,00	0,00	0,00	0,00	0,00	0,00	1 104 000,00	0,00	0,00	0,00	0,00
<b>Totales Para 5120 ARRENDAMIENTOS</b>	<b>4 050 424,00</b>	<b>7 666 670,00</b>	<b>13 150 424,00</b>	<b>13 150 424,00</b>	<b>13 750 424,00</b>	<b>13 150 424,00</b>	<b>14 254 424,00</b>	<b>13 150 424,00</b>	<b>13 150 424,00</b>	<b>13 150 424,00</b>	<b>13 150 424,00</b>
<b>5130 SEGUROS</b>											
513010 CUMPLIMIENTO	0,00	992 827,00	0,00	0,00	0,00	0,00	0,00	0,00	0,00	0,00	0,00
513060 RESPONSABILIDAD CIVIL Y EXTRACONTR	0,00	0,00	0,00	0,00	0,00	0,00	0,00	0,00	0,00	0,00	0,00
<b>Totales Para 5130 SEGUROS</b>	<b>0,00</b>	<b>992 827,00</b>	<b>0,00</b>	<b>0,00</b>	<b>0,00</b>	<b>0,00</b>	<b>0,00</b>	<b>0,00</b>	<b>0,00</b>	<b>0,00</b>	<b>0,00</b>
<b>5135 SERVICIOS</b>											

## DECLARACIONES TRIBUTARIAS

DIAN Dirección de Impuestos y Aduanas Nacionales		Declaración Retenciones en la Fuente		PRIVADA	<b>350</b>
1. Año <b>2017</b>		3. Período <b>8</b>		4. Número de formulario <b>3501615643753</b>	
Espacio reservado para la DIAN		 <small>(415)7707212489984(8020)0003501615643753</small>			
5. Número de Identificación Tributaria (NIT) <b>9001371367</b>		6. DV <b>7</b>	7. Primer apellido	8. Segundo apellido	9. Primer nombre
11. Razón social <b>ALFA PARTES LTDA.</b>		10. Otros nombres			12. Cod. Dirección seccional <b>3 2</b>
Si es una corrección indique: 25. Cód.		26. No Formulario anterior		87. Autogenerados Decreto 2207 de 2015 Actividad económica principal <b>4741</b>	88. Tarifa <b>0.4%</b>
Concepto		Base sujeta a retención para pagos o abonos en cuenta		Retenciones a título de renta	
Rentas de trabajo	27	0	51	0	0
Rentas de pensiones	28	0	52	0	0
Honorarios	29	0	53	0	0
Comisiones	30	0	54	0	0
Servicios	31	0	55	0	0
Rendimientos financieros	32	0	56	0	0
Arrendamientos (Muebles e inmuebles)	33	2,977,000	57	104,000	0
Regalías y explotación de la propiedad intelectual	34	0	58	0	0
Dividendos y participaciones	35	0	59	0	0
Compras	36	18,988,000	60	474,000	0
Transacciones con tarjetas débito y crédito	37	0	61	0	0
Contratos de construcción	38	0	62	0	0
Enajenación de activos fijos de personas naturales ante notarios y autoridades de tránsito	39	0	63	0	0
Loterías, rifas, apuestas y similares	40	0	64	0	0
Otros pagos sujetos a retención	41	0	65	0	0
Decreto 2201 de 2016	42	48,486,000	66	194,000	0
Ventas	43	0	67	0	0
Honorarios	44	0	68	0	0
Comisiones	45	0	69	0	0
Servicios	46	0	70	0	0
Rendimientos financieros	47	0	71	0	0
Otros conceptos	48	0	72	0	0
Pagos o abonos en cuenta al exterior a países sin convenio	49	0	73	0	0
Pagos o abonos en cuenta al exterior a países con convenio vigente	50	0	74	0	0
Menos. Retenciones practicadas en exceso o indebidas o por operaciones anuladas, rescindidas o resueltas				75	0
<b>Total retenciones renta y complementarios</b>				<b>76</b>	<b>772,000</b>
Retenciones practicadas a título de impuesto sobre las ventas (I.V.A.)				77	0
A responsables del régimen común				77	0



Formulario de autoliquidación  
electrónica asistida del impuesto de  
industria y comercio



No. Referencia de Recaudo

**18020264133**

**102**

Formulario No.

2018302010101462600

Declaración  Corrección  Sólo pago

AÑO GRAVABLE	PERIODO	Régimen común	1	2	3	4	5	6	Anual	7
2017		<input checked="" type="checkbox"/>	<input type="checkbox"/>	<input type="checkbox"/>	<input type="checkbox"/>	<input type="checkbox"/>	<input type="checkbox"/>	<input type="checkbox"/>	<input checked="" type="checkbox"/>	<input type="checkbox"/>
<b>A. INFORMACIÓN DEL CONTRIBUYENTE</b>										
1. APELLIDOS Y NOMBRES O RAZÓN SOCIAL: TRIANA JIMENEZ CLAUDIA IVONNE										
2. IDENTIFICACIÓN CC <input checked="" type="checkbox"/> NIT <input type="checkbox"/> TI <input type="checkbox"/> CE <input type="checkbox"/> 52988320 - 03 TELÉFONO FIJO O MÓVIL : 3108595472										
4. DIRECCIÓN DE NOTIFICACIÓN : TV 53D 129 67 AP 1005 TORRE B 5. 11001 BOGOTA, D.C. (Bogota, D.										
<b>B. BASE GRAVABLE</b>										
6. ACTIVIDAD ECONOMICA PRINCIPAL 47731 BASE GRAVABLE ACTIVIDAD PRINCIPAL 618,843,000 7. NUMERO DE ESTABLECIMIENTOS 5										
8. ACTIVIDADES ECONOMICAS SECUNDARIAS FECHA DE MÁXIMA DE PRESENTACIÓN Y/O PAGO 19/ENE/2018										
9. TOTAL INGRESOS ORDINARIOS Y EXTRAORDINARIOS DEL PERIODO BA 683,222,000										
10. TOTAL INGRESOS OBTENIDOS FUERA DEL DISTRITO CAPITAL BC 0										
11. TOTAL INGRESOS BRUTOS OBTENIDOS EN EL DISTRITO CAPITAL (renglón 9 - 10) BT 683,222,000										
12. DEVOLUCIONES, REBAJAS Y DESCUENTOS BB 64,379,000										
13. DEDUCCIONES, EXENCIONES Y ACTIVIDADES NO SUJETAS BD 0										
14. TOTAL INGRESOS NETOS GRAVABLES (renglón 11 - 12 - 13) BE 618,843,000										
<b>C. LIQUIDACION PRIVADA</b>										
15. IMPUESTO DE INDUSTRIA Y COMERCIO IC 2,562,000										
16. IMPUESTO DE AVISOS Y TABLEROS (15% de Renglón 15) BF 384,000										
17. VALOR TOTAL DE UNIDADES COMERCIALES ADICIONALES BG 0										
18. TOTAL IMPUESTO A CARGO (renglón 15 + renglón 16 + renglón 17) FU 2,946,000										
19. VALOR RETENIDO A TITULO DE IMPUESTO DE INDUSTRIA Y COMERCIO BI 0										
20. SANCIONES Código de sanción VS 0										
21. TOTAL SALDO A CARGO (renglón 18 - renglón 19 + renglón 20) HA 2,946,000										
<b>D. PAGO</b>										
22. VALOR A PAGAR VP 2,946,000										
23. INTERESES DE MORA IM 0										
24. TOTAL A PAGAR (renglón 22 + renglón 23) TP 2,946,000										
<b>E. PAGO ADICIONAL VOLUNTARIO</b>										
Aporto voluntariamente un 10% adicional al desarrollo de SI <input type="checkbox"/> NO <input checked="" type="checkbox"/> Mi aporte debe destinarse al proyecto										
25. PAGO VOLUNTARIO (10% del renglón 18) AV 0										
26. TOTAL A PAGAR CON PAGO VOLUNTARIO (renglón 24 + renglón 25) TA 2,946,000										



## **CAPÍTULO 4**

### **ANÁLISIS DE RESULTADOS**

#### **4.1. Análisis e interpretación de los resultados**

En el desarrollo de la practica en fortalecimiento empresarial a la empresa GRUPO EMPRESARIAL LORD & SERVICES S.A.S, se encontró una empresa legalmente constituida, con clientes empresas y personas naturales; se tiene un potencial pero su estructura contable estaba totalmente sin bases sólidas para un buen desarrollo de las prácticas contables, actividad principal que desarrolla como outsourcing contable y prestación de servicios contables y tributaria.

Con éxito en la adquisición del Software contable WORLD OFFICE versión 8.0.9 Contador, ha cumplido conforme a las necesidades y presupuesto, se procede a desarrollar la implementación, parametrización y posteriormente durante estos 12 meses de práctica, se procede a la sistematización de cada una de las empresas y clientes que han depositado su confianza en el outsourcing.

Se procesan documentos de los años 2017, con saldos iniciales del año 2016,

##### **4.1.1 Análisis de los resultados obtenidos**

En la Tabla No.3 se presentan los principales resultados alcanzados en el desarrollo de la práctica en Fortalecimiento empresarial en la empresa Grupo Empresarial Lord & Services SAS.

Resultado	Impacto académico	Impacto desde lo práctico	Conclusiones y sugerencias
EXPERIENCIA	Poder aplicar los conocimientos adquiridos durante estos tres años en la universidad UNIMINUTO	Llegar y ser parte de una estructura empresarial creando bases contables, a través de la implementación del software contable.	Como conclusión el trabajo en campo ha sido de gran provecho a mi carrera, y sugiero un poco de apoyo más presencial en los inicios de la práctica.
PERSISTENCIA	Nos motiva a investigar más profundo, términos, normas y leyes para implementar.	Nos forma en el ejercicio, aplicando los conocimientos, y permite que en este proceso todas las dudas que tengamos sean presentadas en el aula.	Crear unos espacios de interacción extra clase, donde se traten temas de desarrollo de práctica específicamente relacionados a los temas de cada empresa que de seguro son diferentes.
SATISFACCION	Ver como podemos avanzar en conocimiento aplicado, con fallas y errores que se han presentado pero que en el proceso se fueron solucionando,	Muy satisfecha de ver los resultados una empresa organizada, eficiente en sus tareas, y lista para adquirir nuevos clientes.	Todo es posible, es el amor a nuestra profesión con ética

Tabla No. 3. Elaboración Propia

#### 4.1.2 Evaluación por parte del estudiante

En el ejercicio de la práctica profesional apoyada por la universidad Uniminuto, para el desarrollo de fortalecimiento empresarial con compromiso social; esta vez para el sector empresarial, evaluando el desempeño como estudiante aplicando el conocimiento recibido en las aulas de clase, ha sido muy edificante, aportando para el buen desarrollo de la profesión en experiencia y conocimiento aplicado.

Desarrollando las habilidades y destrezas y la capacidad para reunir la información relevante y dar una solución ante una necesidad. Se manejaron los conceptos básicos de la profesión uso de herramientas tecnológicas y sistemas de información organizacional.

La aptitud ha sido de motivación e iniciativa, con responsabilidad y cumplimiento, honestidad y ética profesional.

### **4.1.3 Conclusiones e Impacto y recomendaciones respecto al desarrollo de la práctica profesional**

Al elegir este proyecto de fortalecimiento empresarial, se toma como base los principios institucionales de Uniminuto, enmarcados en el Humanismo Cristiano, Actitud Ética, Espíritu de Servicio, Excelencia, Inclusión y equidad educativa, brindando un apoyo social a las empresas, para un crecimiento económico, un buen desarrollo de sus actividades que les representen ética y calidad de servicio, generación de nuevos empleos, ingresos que consoliden sus operaciones.

Poder contar con un software contable que sea eficiente además de ser un activo intangible, se convierte en la herramienta de información sistematizada indispensable para el buen desarrollo de las actividades financieras y económicas a la hora de tomar decisiones.

Se ha cumplido con el objetivo propuesto satisfactoriamente, ya que se adquiere el software World Office Contador, optimizando los procesos contables, agilizando y brindando la confiabilidad en la información.

Este proyecto ha sido útil y de gran beneficio para la empresa Grupo Empresarial Lord & Services SAS, por el impacto que creo en la transformación de sus procesos contables, creando unas bases estructurales por medio de este software, que les permite llevar de manera ágil y confiable la contabilidad de sus clientes, minimizando el margen de error, en sus declaraciones, generando informes en tiempo determinado y real.

Es desarrollo de esta práctica empresarial se ha ejecutado con sentido de pertenencia con la institución, aplicando el conocimiento transmitido en las aulas de clase y contribuyendo al buen nombre de UNIMINUTO, creando un impacto social por el aporte brindado, gozando de una trayectoria institucional enmarcada en la labor social.

Como estudiante tener la oportunidad de aplicar los conocimientos adquiridos a lo largo de los estudios, mediante actividades prácticas integradas en su desarrollo formativo. Adquirir la metodología de trabajo adecuada a la realidad en que habrá de actuar tras su incorporación al mundo laboral en una sociedad cada vez más exigente.

## Referencias

ACTUALICESE. (2016). *LEY 13114*. BOGOTA.

actualicese. (2016). *ley 1314*. bogota.

Bogan, T. y. (1986).

Bounocore. (1980).

Briones. (2015).

Carvajal. (1994).

Cossit, J. (2015). Protocolos Contables. *semanario contable*, 50.

Cossit, J., & Cossit, J. (2015). *Avances de la educacion contable*.

España, M. d. (2011).

Letters, A. S. (2016). Svobodava.

Mari, M. P. (2016). *Desicion de la direccion*.

Nori, W. M. (s.f.).

Nori, W. M. (2016). *ciencias sociales*. Pakistan.

Olabuenaga, R. (1989).

Poggesi, M., & Pog. (2016). *Desicion de la direccion*.

Ramirez. (2012).

romero, m., & Romero. (2014). *Gestion de la TIC en organizaciones sin Fines de Lucro*.

Sabino. (1986).

Sampiere. (2016).

Svobodova. (2016). *Advance Science Letters*.

Tamayo, T. y. (s.f.). *Proceso de Investigacion Cientifica*.

Watson, W. (2017). un nuevo giro a la contabilidad. *Accounting Education*, 38.

### **Páginas Visitadas**

<http://www.lizardo-carvajal.com/el-metodo-deductivo-de-investigacion/>

<https://bianneygiraldo77.wordpress.com/category/capitulo-iii/>



Nota de aceptación \_\_\_\_\_

\_\_\_\_\_

Firma del presidente del jurado

\_\_\_\_\_

Firma del jurado

\_\_\_\_\_

Firma del jurado